PALACIO DE LOS CONDES DE MONTALBÁN, TOLEDO. GUÍA HISTÓRICA



ORIGEN

Se encuentra en la Plaza Mayor de La Puebla de Montalbán, a 31 Km. de Toledo, y a 100 Km. de la Capital, mantiene las características propias de

las casas señoriales de la época.

Es declarado Bien de Interés Cultural por el gobierno regional de Castilla-La Mancha el 26 de noviembre de 1991.

El maestro de Santiago D. Juan Pacheco construyó este palacio en el siglo XV, a partir de 1462, en estilo Plateresco Siglo XV, es un edificio emblemático, joya histórica y arquitectónica.

Lo hermoseó su descendiente D. Alonso Téllez Girón a principios del S. XVI.

Por tradición, se dice que fue el antiguo palacio del rey don Pedro I, reconstruido en el siglo XV por don Juan Pacheco, maestro de Santiago, y ampliado a comienzos del siglo XVI por su hijo don Alonso Téllez Girón.





Situado en esquina y entre medianerías, tiene planta cuadrada, de tres alturas; con patio central y diversas dependencias de labor, tiene una fachada que da a la Plaza Mayor, con una portada plateresca de hueco adintelado y jambas de piedra que se rematan por canes también de piedra decoradas con ovas y motivos florales que soportan un ancho dintel. La portada se encuadra por dos columnas toscanas sobre altos basamentos (plintos de base cuadrada), además de dos columnillas (una sobre la otra), de fuste estriado y capitel decorado).

Está rematada con el escudo de los señores de Montalbán. Los balcones que la adornan son rectangulares, de forja, y típicos de las casas señoriales castellanas.



Se encuentra junto a la iglesia parroquial, el convento de las Clarisas y el ayuntamiento.

Los vanos se reparten irregularmente por la fachada.

En la planta baja, se encuentra la portada: tres huecos de ventana, rectangulares y una puerta secundaria de arco semicircular.

En el primer piso se hallan el balcón y tres vanos rectangulares. Será esta planta la que rompa la simetría de la fachada. En el piso superior se alojan seis balcones superiores.

La fábrica es de aparejo toledano y cubierta a cuatro faldones.

El patio ubicado en el interior del edificio presenta una arquería sustentada por columnas de granito, alrededor del cual se disponen las dependencias en las que destacan los artesonados policromados de distintos estilos: Mudéjar, Gótico y plateresco (siglos XII a XV).

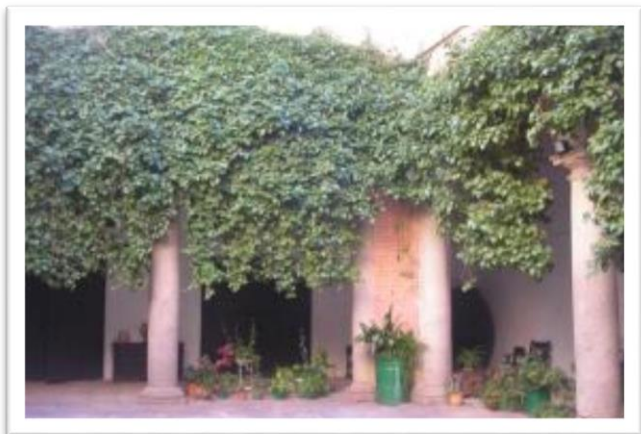

El primero se decora con casetones octogonales que al enlazarse forman cuadrados.

El segundo artesonado se divide en cuadrados de los que cuelgan rosetas en sus centros presentando labor funicular en sus bordes.

Por último, el tercero es de limas con jabalcones, tirantas dobles, cuadrales, zapatas labradas y escudos decorados con escudos policromados.



Por medio de pasadizos que se apoyan sobre arcos de medio punto que atravesaban las calles de acceso a la plaza, se comunica con el templo parroquial y el monasterio de la Concepción Franciscana.

Era costumbre que las novias de la casa de los duques de Gandía entraran solteras a la iglesia por ese acceso y salieran del templo ya casadas por la puerta principal. Este hábito se ha mantenido hasta nuestros días y así lo hizo María de Gracia Solís-Beaumont Téllez-Girón, duquesa de Plasencia, en cuya boda con el Príncipe Carlo Emanuele Ruspoli duque de Morignano, se alojaron en el Palacio componentes de la realeza de ambos países, tanto de España como de Italia, siendo padrino el Rey de Italia Umberto II al que se le asignó la habitación principal al final de la galería de la planta noble.



En la cual también durmió Felipe II en su viaje a Portugal, que como agradecimiento por los servicios prestados por el primer duque de Osuna, Pedro Téllez-Girón, le regaló uno de los 5 tapices Gobelinos, que mandó hacer a la fábrica de *TAPICES Manufacture Royale des Gobelins* de París, único en España, quedando otro en Italia. El tapiz toma el nombre de Jehan Gobelins, un tintorero de lana que se dio a conocer a mediados del siglo XV por el color rojo escarlata que conseguía.

Tenía su taller en París, junto al Bièvre, y la reputación de su familia superó a la del resto de tintoreros tanto que el río y la zona tomaron su nombre a mediados del siglo XVI.

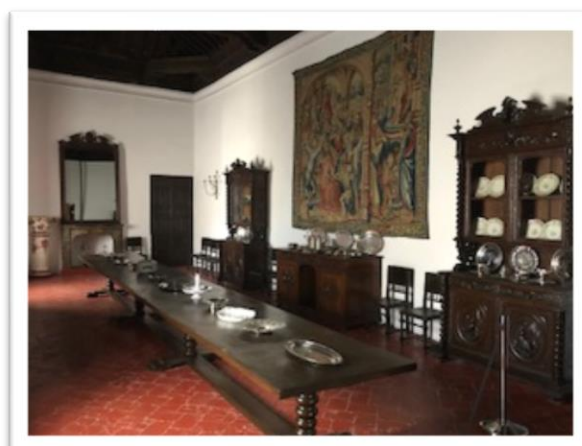

También, siguieron la costumbre su hermana Ángela María de Gracia Solís-Beaumont Téllez-Girón al casarse con Álvaro de Ulloa y Suelves, conde de Adanero y Títulos y María de la Asunción de Latorre y Téllez-Girón al casarse con Cristobal del Castillo Ybarra.

Todos ellos regresaban al palacio a través de la plaza Mayor, donde eran ovacionados por los asistentes y lugareños, para continuar la celebración en el comedor y salones del palacio

Junto a la habitación se ubica uno de los primeros cuartos de baño que hubo en España, data de finales del siglo XVII, con un sistema de grifos y palancanas.

Otro ilustre visitante del Palacio fue Fernando de Rojas, escritor de la Celestina y natural de La Puebla de Montalbán, cuyo museo está en la entrada del pueblo.

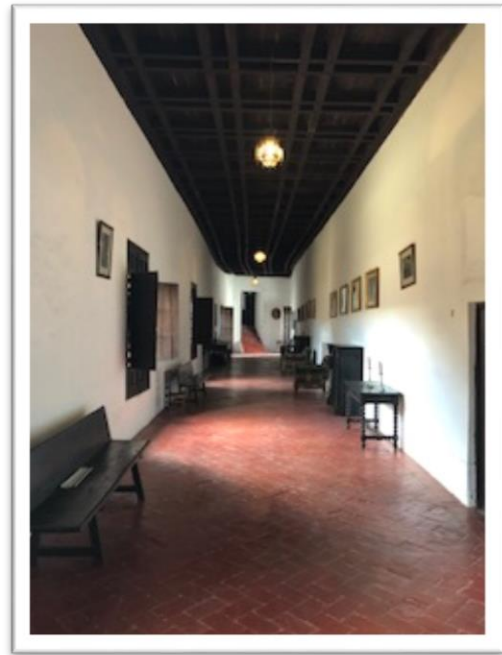

En su patio se conservan dos bellas carrozas, una de ellas del VII Duque de Osuna, 1712.



ORIGEN HISTÓRICO



Retrato y escudo de Pedro Pacheco de Villena

Información personal

Nombre Pedro Pacheco de Villena

Nacimiento 29 de junio de 1488 en La Puebla de Montalbán, Toledo

Fallecimiento 5 de marzo de 1560 en Roma

Alma máter Universidad de Salamanca

Proveniente de una familia aristócrata, hijo de Alonso Téllez Girón, (señor de la Puebla de Montalbán, Toledo quien a su vez era hijo de Juan Pacheco, marqués de Villena y maestre de Santiago) y de María Vélez de Guevara, de distinguida nobleza de sangre por las dos líneas paterna y materna.

Sus estudios culminaron con el doctorado *in utroque iure*, por el año de 1523 era camarero secreto del Papa Adriano VI, al que sirvió hasta su muerte. Durante el Pontificado de Clemente VII (1523-1534) fue Prelado de Su Santidad.

Siendo capellán real de Carlos I en 1518, por orden del rey visitó las cancellerías de Valladolid y Granada, a partir de aquí su carrera fue ascendente, marchando a Roma como camarero privado del Papa Adriano VI; fue creado cardenal por el papa Paulo III, el 16 de diciembre de 1545. En 1551-52 participó muy activamente y con gran influencia en el Concilio de Trento, siendo célebres sus intervenciones a favor de la doctrina de la Inmaculada y protestó por el traslado de éste a Bolonia.

El 3 de junio de 1553 fue nombrado virrey de Nápoles por el rey Carlos I, para suceder a don Pedro de Toledo que había muerto el 21 de febrero de ese mismo año.

Al año siguiente, cuando Carlos I cedió el reino de Nápoles a su hijo Felipe II con motivo de la boda de éste con María Tudor, Pacheco fue confirmado en el cargo. En mayo de 1555 viajó a Roma en misión diplomática ante el recién nombrado pontífice, el napolitano Paulo IV; la postura de éste, manifiestamente contraria a la posesión española sobre Nápoles, llevó a Felipe II a disponer que Pacheco quedase en Roma a fin de moderar la beligerancia contra España del nuevo papa. Pacheco fue relevado del virreinato, quedando el gobierno de Nápoles provisionalmente en manos de Bernardino de Mendoza.¹

De regreso a su patria, se le nombra Deán de la Catedral de Santiago de Compostela y visitador de la Universidad donde dio clases, en Salamanca.

El papa Pablo IV muere el 19 de agosto de 1599. El cardenal D. Pedro Pacheco, que permanece en la curia romana por mandato de Felipe II durante todo el papado de Pablo IV, es visto con recelo por este Papa, que era enemigo de España. A pesar de esto, está a punto de ser elegido Papa en el Cónclave de 1559.

De regreso a su patria, se le nombra Deán de la Catedral de Santiago de Compostela y visitador de la Universidad donde dio clases, en Salamanca.

Tiempo después de su muerte, sus restos fueron trasladados al convento de Concepcionistas Franciscanas de La Puebla de Montalbán, fundado precisamente por él y de cuya reconstrucción se había hecho cargo.

Título Cardenal obispo de Albano

Otros títulos Obispo de Mondoñedo

Obispo de Ciudad Rodrigo

Obispo de Pamplona

Obispo de Jaén

Obispo de Sigüenza

Obispo de Albano

Virrey de Nápoles

Información religiosa

Ordenación episcopal 6 de septiembre de 1532

Proclamación cardenalicia 16 de diciembre de 1545 por Paulo III



Predecesor: <u>Juan Téllez-Girón, el Santo</u>	<u>Conde de Ureña</u> <u>1558-1590</u>	Sucesor: <u>Juan Téllez-Girón y Guzmán</u>
Predecesor: <u>Juan de Zúñiga y Requeséns</u>	<u>Virrey de Nápoles</u> Noviembre de <u>1582</u> -noviembre de <u>1586</u>	Sucesor: <u>Juan de Zúñiga y Avellaneda</u>
Predecesor:	<u>I Duque de Osuna</u> <u>1562-1590</u>	Sucesor: <u>Juan Téllez-Girón y Guzmán</u>

Pedro Téllez Girón, I Duque de Osuna y V Conde de Ureña, hijo del constructor del Palacio Hijo de Juan Téllez-Girón, (maestre de Santiago D. Juan Pacheco) y de su esposa María de la Cueva y Toledo, de la Casa de Alburquerque

(Grabado calcográfico anónimo recogido en Teatro heroico, e político de'governi de'Vicere del Regno de Napoli, de Doménico Antonio Parrino, Nápoles, 1692-1695. Biblioteca Nacional de España.)

Pedro Téllez-Girón de la Cueva Velasco y Toledo, nacido en Osuna el 29 de julio de 1537- fallece en Madrid, 13 de septiembre de 1590.

Noble, político y militar español, **I duque de Osuna**, V conde de Ureña, V señor de Olvera, Grande de España, entre otros títulos.

Hizo carrera cortesana y política al servicio de Felipe II, apoyado en buena medida por su inmenso patrimonio, uno de los más grandes y saneados de la nobleza española.

Sirvió como embajador en Portugal (1579), colaborando con Cristóbal de Moura para facilitar la unión de Portugal a España. Aspiraba a dirigir el ejército que ocupara el reino luso, y fue profundamente ofendido por el nombramiento del duque de Alba para este cometido.

Durante el Viaje de Felipe II a Portugal desde Toledo, pasaron noche en el Palacio de la Puebla, en la habitación situada al final de la galería de la planta noble.

En compensación por sus servicios, en octubre de 1580 se le encargó el honroso cometido de la presidencia del cortejo que debía trasladar al monasterio de El Escorial el cadáver de la reina Ana de Austria, fallecida en Badajoz, y unos meses después fue recompensado con el virreinato de Nápoles. Según la biografía de Gregorio Leti se llevó a su nieto Pedro, de ocho años, pero no hay documento alguno que lo pruebe.

Además, en agradecimiento Felipe II le regalo uno de los 5 tapices Gobelinos que encargo, hoy 2 de ellos en Italia y otros 2 en Francia (más adelante descripción de los de Francia)

Encargó a Jerónimo Gudiel un libro de la historia de los Girón, publicado en Alcalá de Henares en 1577: Compendio de alguna historia de España, donde se tratan muchas antigüedades dignas de memoria y, especialmente, sede noticia de la antigua familia de los girones, y de otros muchos linajes.

Casó en enero de 1552 con doña Leonor Ana de Guzmán y Aragón, hija del duque de Medina Sidonia, con quien tuvo 11 hijos, entre ellos Juan, su sucesor en los títulos. Leonor falleció en Osuna el 23 de noviembre de 1573.

Contrajo segundo matrimonio en 1575 con Isabel de la Cueva y Castilla (m.1619), hermana de Beltrán III de la Cueva y Castilla, VI duque de Alburquerque, ambos hijos de Diego de la Cueva y Toledo, mayordomo de Carlos I de España e hijo de Francisco I Fernández de la Cueva y Mendoza, II duque de Alburquerque. Con su 2ª esposa tendría un hijo, Antonio, n. en Nápoles en 1585 y m. en Cuéllar 6 años después.

Murió a los 53 años, 1 mes y 19 días y fue enterrado en la Capilla del Santo Sepulcro de la Iglesia Colegial (Osuna, Provincia de Sevilla)

El origen del los Téllez Girón se remonta al siglo XII con el Conde Don Rodrigo

Hay 417 títulos con Grandeza de España y de esos, tan sólo 25 son considerados de primera clase, los conocidos como Grandeza Inmemorial porque vienen directamente de 1520 del rey Carlos I. La familia, tiene cinco Inmemoriales; Osuna, Gandía, Benavente, Arcos de la Frontera y Medina de Río Seco.

El INTERIOR DEL PALACIO (Ampliación de información)

En el comedor principal del Palacio hay un tapiz de los 5 tapices Gobelinos que mandó hacer, creados por Joan Gobelan, regalado por Felipe II al I Duque de Osuna, el resto están en Italia, 2, y en Francia otros 2.

En el Gran Salón de la Residencia de Francia, se encuentran dos tapices de los Gobelinos: Encuentro de Felipe IV y de Luis XIV en la Isla de los Faisanes, el 7 de junio de 1660 y Ceremonia de la boda del rey, el 9 de junio de 1660.

-Encuentro de Felipe IV y de Luis XIV en la Isla de los Faisanes, el 7 de junio de 1660

-Ceremonia de la boda del rey, el 9 de junio de 1660

A esta joya, se unen incunables de gran valor, pinturas de distintos artistas, vajillas, muebles de época.

Siglo XVIII hasta la actualidad

(Tomado del artículo de ABC homenaje a la difunta Duquesa de Osuna)

Los Osuna, una saga que desde el pasado siglo y en los años venideros tiene y tendrá nombre de mujer –Ángela María Téllez-Girón Duque de Estrada; y Ángela también es el nombre de su primogénita–, han sido una de las familias que más posesiones han acumulado a lo largo del tiempo.

Con los distintos matrimonios, los linajes se iban entroncando y a sus posesiones añadían más tierras, casas, fincas y castillos.

Por ejemplo, el castillo de Arcos, los palacios de Gandía, Aranjuez, Marchena, Montalbán o incluso el castillo de Beauring en Bélgica.

El máximo esplendor de este linaje tuvo lugar en el siglo XVIII. **María Josefa Pimentel y Téllez-Girón (1750-1834), la condesa-duquesa de Benavente retratada por Goya,** anexiona a su casa, y a través de su matrimonio con su primo **Pedro de Alcántara Téllez-Girón y Pacheco,** el ducado de Osuna y todo su patrimonio.

Es entonces cuando la familia reúne el mayor número de títulos y propiedades en una única persona en toda la historia.

Los jóvenes duques vivían con todo lujo, aunque semejante ritmo les hacía estar permanentemente endeudados. Tenían más de un centenar de personas a su servicio, entre administradores, mayordomos, ayos, lacayos, cocineros, jardineros... Además estaban quienes se ocupaban de las casas del campo. Contaban con un peluquero francés que acompañaba a la duquesa en todos sus desplazamientos y otro para el duque, que también peinaba a los pajes de librea.

La duquesa fue el artífice del parque de El Capricho, en Madrid, y en sus salones se reunía lo más brillante de la sociedad europea: literatos como Moratín o Iriarte, músicos como Haydn o Bocherini, o pintores como Francisco de Goya.

Uno de sus nietos fue quien hizo jirones de los Girón.

Mariano Téllez-Girón (1814–1882), el duodécimo duque, se pulió él solito tanto su patrimonio como el de su esposa, la princesa María Leonor de Salm-Salm.

Embajador en Rusia ante los zares, eran famosas las fiestas que daba en San Petersburgo, para las que compraba de su propio bolsillo vajillas de oro, que los invitados, borrachos, solían acabar tirando al río Nevá. O las fiestas en Madrid, donde el matrimonio contaba con cinco casas abiertas, aunque vivían en la de las Vistillas.

En todas ellas se servía la mesa a diario, por si aparecía el duque a cenar con amigos. Ese tren de vida pasó factura: la familia se arruinó y tuvieron que vender muchas propiedades.

Del patrimonio actual, tanto la recientemente fallecida duquesa, Ángela María Téllez-Girón, como su primer marido, Pedro de Solís Beaumont, dejaron trabajo, dinero e ilusiones para recuperar casas y fincas, arreglarlas, restaurarlas y mantenerlas en condiciones.

HISTORIA DEL PUEBLO

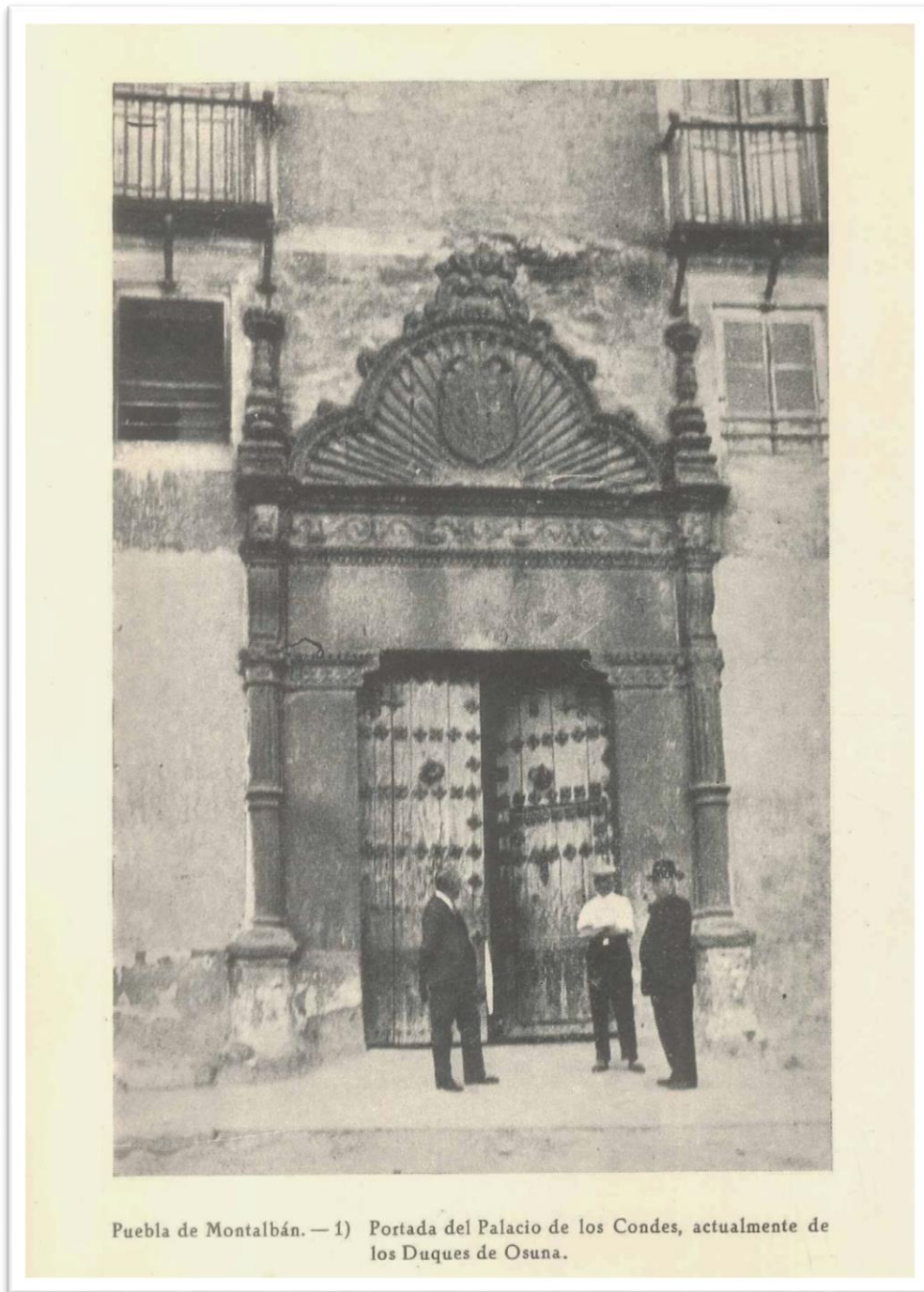

Como se puede leer en esta postal circulada de Hauser y Menet de 1927, la imagen corresponde a la Portada del Palacio de los Condes, actualmente de los Duques de Osuna.

La Plaza Mayor se configura como elemento vertebrador de la vida social, política y económica de la localidad, condicionando la trama urbanística desarrollada en su entorno.

La época de esplendor y prosperidad de La Puebla de Montalbán se remonta al siglo XV y XVI, cuando la localidad adquiere un mayor protagonismo comercial vinculado a la

producción lanar. Su Plaza Mayor tiene un trazado irregular. Sus accesos están dispuestos de forma asimétrica; mientras dos calles permiten el acceso desde sendos ángulos estando, además, sobre montadas por un arco a modo de pasadizo volado, los otros dos ángulos carecen de accesos, ubicados por el contrario en la parte media de cada lado. Esta irregularidad, tanto por su trazado como por la ubicación de sus accesos, hacen pensar que su conformación no fue unitaria, sino fruto de un proceso constructivo que llevó a la delimitación de este espacio.



Escudo

Iglesia de Nuestra Señora de la Paz

De filiación estilística gótico renacentista, su cronología data del siglo XV, segunda mitad siglo XVII y siglo XVIII.

Construida hacia la mitad del siglo XV sobre la huerta del palacio del rey don Pedro I. Es obra de transición entre el gótico y el renacimiento. La portada principal se halla a los pies del templo y consta de arcos de medio punto enmarcados por dos columnillas adosadas con arco triangular curvilíneo rematado con una pequeña cruz, bajo la que hay una hornacina y un óculo abocinado sobre aquella. Sobre el tejado una espadaña doble alberga las campanas.

Su interior es espacioso. Consta de tres naves separadas por arcos de piedra sobre columnas de igual material, con la central más alta y cubierta con una artesa de par y nudillo que ha sido labrada con labores geométricas y a la que sujetan cinco pares de tirantes que apean sobre zapatas también labradas. Las naves laterales se cubren con techo plano. El crucero presenta este templo en su nave lateral derecha una tribuna con celosía que comunicaba el palacio vecino con la iglesia de tal forma que permitía seguir los oficios religiosos.

El coro elevado se localiza en la piecera, mientras que en el frente se sitúa el ábside semicircular. El retablo es de calidad, presenta pinturas y esculturas; está documentado, sabemos su autor. En las tablas con escenas de la vida de la Virgen, aparece junto con santos, un grupo de niños que serían la familia de los donantes.

Entre su mobiliario destaca un órgano del siglo XVIII y una pila bautismal de 1754. En la capilla de reliquias hay un Cristo yacente, al que el pueblo conoce con el nombre de "El Sepulcro", que es una talla de la escuela castellana del siglo XVII.

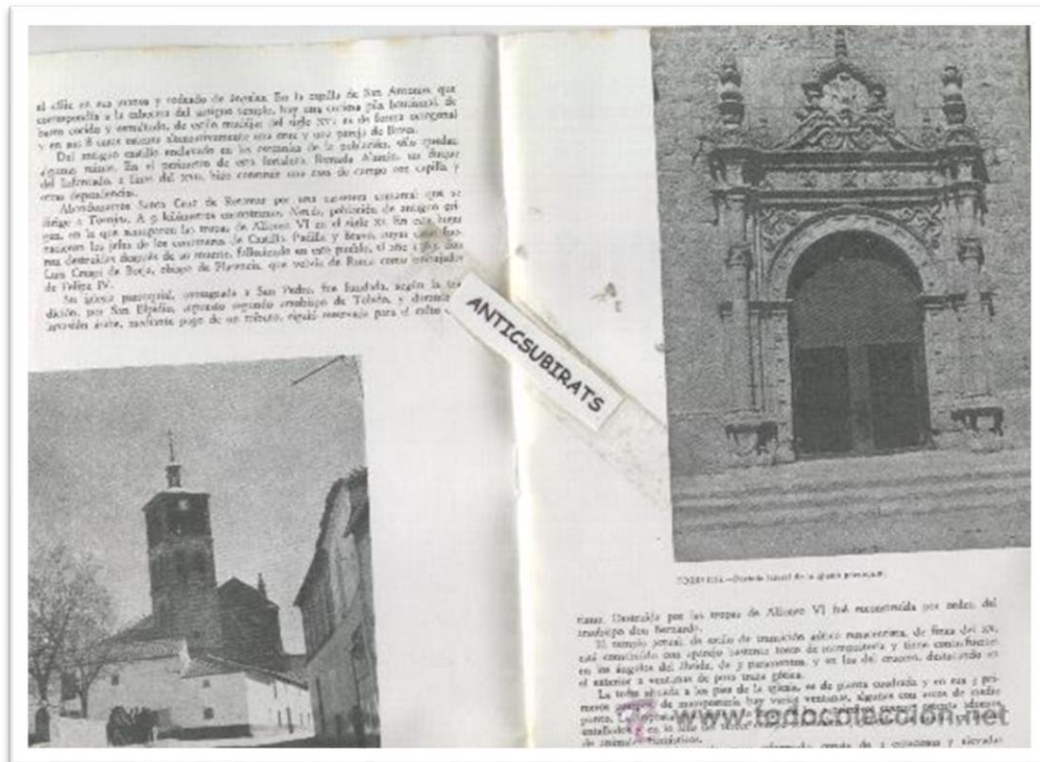



Historia de las Casas Ducales

En España, las cuatro principales casas ducales han estado en manos de mujeres durante la práctica totalidad del siglo XX y los primeros años del XXI. Son las casas de Medinaceli, Alba, Medina Sidonia y Osuna; solo se puede comparar con ellas la casa de Alburquerque, en manos de Ionnes Osorio y antes de su padre, Beltrán Osorio; y la de Infantado, también dirigida por hombres desde 1800 (actualmente, Íñigo de Arteaga). Lo más interesante de las cuatro grandes duquesas -que suman unas 35 grandezas de España y unos 130 títulos nobiliarios- es su personalidad.

Con la muerte de Cayetana Alba, solo queda una, Ángela María Téllez-Girón, duquesa de Osuna y casi nonagenaria. Las otras féminas que marcaron una época que ya no existe eran Victoria Eugenia Fernández de Córdoba y Fernández de Henestrosa, Mimí Medinaceli; e Isabel Álvarez de Toledo y Maura, duquesa de Medina Sidonia o duquesa roja. Cuando en 1938 se casó Mimí Fernández de Córdoba con Rafel de Medina y Villalonga Garvey Ybarra, era la aristócrata más importante de España. Vivía como tal, en un palacio en la actual plaza de Colón de Madrid, y hay grandes leyendas sobre ella. Una dice que viendo la revista ¡Hola! descubrió unos jardines preciosos y se enteró de que eran suyos: el pazo de Oca. Otra historia que circula es que tenía tal cantidad de títulos -más de sesenta- que la iban a incluir en el Libro de los Récords, y, horrorizada ante esa posibilidad, comenzó a repartirlos entre sus hijos. Y una más: cuando Tom Cruise rodó una película en Sevilla quiso conocerla, pero ella rechazó la visita diciendo «No puedo, que estoy haciendo un crucigrama». Tuvo cuatro hijos: Ana (muerta en el 2012 y cuyo hijo Marco es ahora el duque de Medinaceli), Luis, Rafael e Ignacio. Mimí, como las ricas de su época, no atendía directamente a sus hijos, a los que veía una vez por semana un ratito, tampoco los llevaba a ningún sitio (ni siquiera de vacaciones) o iba con ellos de compras; al único que parecía cuidar era al pequeño, Ignacio, a quien le permitía dormir en su cama. Tampoco con sus nietos fue muy cariñosa, y cuando los Medina, hijos de Rafael -que estaba en la cárcel por corrupción de menores-, vivían a pocos metros de ella en Sevilla, apenas los iba a visitar. La casa de Medinaceli tiene, entre otras, las siguientes propiedades: el hospital de Tavera, en Toledo; la casa de Pilatos en Sevilla; el pazo de Oca; y la capilla del Salvador, en Úbeda. Edificios privados son el palacio Ducal de Medinaceli, en Soria; los castillos de Feria, Nogales, Salvaleón y Sabiote; los palacios de los Cobos y de los Acebedo, así como las fortalezas de Torés y de La Mota. A eso hay que sumar el ingente patrimonio artístico.

La historia de Isabel Álvarez de Toledo y Maura, la duquesa roja, tampoco es muy común. Tenía 11 títulos nobiliarios en Italia y 6 españoles, entre ellos duquesa de Medina Sidonia, marquesa de Vélez y Villafranca del Bierzo y condesa de Niebla (era el número 25.º, nada menos). Hija única y por tanto heredera, tenía que cumplir con lo que se esperaba de ella -buenos modales, sofisticación y boda con hijos- pero siempre se rebeló ante esa idea. Amante de la cultura y la historia, luchó por la recuperación del archivo de su casa, olvidado y oculto. Cárcel y exilio Con 19 años se casó, embarazada, con Leoncio González de Gregorio y Martí, un matrimonio que resultó un desastre, a pesar de lo cual tuvieron tres hijos: Leoncio, Pilar y Gabriel. Defensora de los derechos de los trabajadores y del medio ambiente, estuvo en una cárcel franquista y el exilio, hasta que fue amnistiada. A su vuelta, en 1983, conoció a Liliane Marie Dahlmann, que fue su amiga y compañera, con la que se casó pocas horas antes de morir.

Esta boda fue el campanazo final de una vida rodeada de polémica, no solo por su sentido poco aristocrático de la historia, sino por su defensa a ultranza de una filosofía claramente izquierdista, aderezada con una forma de ser muy directa. Dejó toda su herencia -poco abultada, valorada en 57 millones de euros- a la Fundación Casa de Medina Sidonia, que preside su viuda. Poco apegada a los suyos, a día de hoy la familia está enredada en varios pleitos, los hijos con su madrastra, e incluso entre ellos, ya que Pilar usaba el título de duquesa de Fernandina hasta que se lo quitó su sobrino, el hijo de Gregorio. Además de la singular Cayetana de Alba, el grupo de duquesas se completa con Ángeles Téllez-Girón y Duque de Estrada, siete veces grande de España y con quince títulos más, la única que todavía vive, si bien ha desaparecido de la vida social y es su primogénita quien ejerce. Ángeles Téllez-Girón tuvo una vida menos tumultuosa que las anteriores duquesas, aunque se casó dos veces, pero estando viuda. Madre de cuatro hijas, ha repartido con ellas sus principales títulos: Arcos, Plasencia, Uceda y Medina de Rioseco. La casa se hundió en el siglo XIX en manos de un despilfarrador, y solo conserva pocas propiedades, como el castillo de Espejo y el ruinoso palacio de Puebla de Montalbán. un símbolo de la aristocracia.

La Puebla de Montalbán fue en tiempos capital del llamado estado de Montalbán, donde se encuentra el castillo de Montalbán, que comprendería otros lugares, como San Martín de Montalbán, Menasalbas, Villarejo de Montalbán, El Carpio de Tajo y Mesegar de Tajo. Perteneció a los templarios, ya que el rey Alfonso VII se lo donó a esta orden militar en el siglo XII, pasando en 1308 a la Corona de Castilla con Fernando IV.

Más tarde, por donación de Alfonso XI, llegó a manos de don Alfonso Fernández Coronel. En este castillo residió en diversas ocasiones el monarca Pedro I con su esposa-amante María de Padilla, a quien pasó como regalo del rey. Más tarde la propiedad de esta villa pasó al maestre de la Orden de Santiago don Álvaro de Luna, y tras su muerte, a su esposa Juana Pimentel, "La Triste Condesa".

Desde 1573 llevan el título de Condes de la Puebla de Montalbán. En la actualidad pertenece al ducado de Osuna.



La fachada blasonada forma parte de la Plaza Mayor ofreciendo una portada plateresca enmarcada por dos columnas, la puerta adintelada queda coronada por el emblema heráldico de los Duques de Osuna.

Familia y posesiones históricas, extraído del artículo de abc, enlace abajo.

Los Osuna, una saga que desde el pasado siglo y en los años venideros tiene y tendrá nombre de mujer. Han sido una de las familias que más posesiones han acumulado a lo largo del tiempo. Con los distintos matrimonios, los linajes se iban entroncando y a sus posesiones añadían más tierras, casas, fincas y castillos.

Por ejemplo, el castillo de Arcos, los palacios de Gandía, Aranjuez, Marchena, Montalbán o incluso el castillo de Beaurain en Bélgica.

El máximo esplendor de este linaje tuvo lugar en el siglo XVIII. María Josefa Pimentel y Téllez-Girón (1750-1834), la condesa-duquesa de Benavente retratada por Goya, anexiona a su casa, y a través de su matrimonio con su primo Pedro de Alcántara Téllez-Girón y Pacheco, el ducado de Osuna y todo su patrimonio. Es entonces cuando la familia reúne el mayor número de títulos y propiedades en una única persona en toda la historia.

Los jóvenes duques vivían con todo lujo, aunque semejante ritmo les hacía estar permanentemente endeudados. Tenían más de un centenar de personas a su servicio, entre administradores, mayordomos, ayos, lacayos, cocineros, jardineros... Además, estaban quienes se ocupaban de las casas del campo. Contaban con un peluquero francés que acompañaba a la duquesa en todos sus desplazamientos y otro para el duque, que también peinaba a los pajes de librea.

La duquesa fue el artífice del parque de El Capricho, en Madrid, y en sus salones se reunía lo más brillante de la sociedad europea: literatos como Moratín o Iriarte, músicos como Haydn o Boccherini, o pintores como Francisco de Goya.

Pero si con ella llegó el máximo esplendor del linaje, uno de sus nietos fue quien hizo jirones de los Girón. Mariano Téllez-Girón (1814–1882), el duodécimo duque, se pulió él solito tanto su patrimonio como el de su esposa, la princesa María Leonor de Salm-Salm. Embajador en Rusia ante los zares, eran famosas las fiestas que daba en San Petersburgo, para las que compraba de su propio bolsillo vajillas de oro, que los invitados, borrachos, solían acabar tirando al río Nevá. O las fiestas en Madrid, donde el matrimonio contaba con cinco casas abiertas, aunque vivían en la de las Vistillas. En todas ellas se servía la mesa a diario, por si aparecía el duque a cenar con amigos. Ese tren de vida pasó factura: la familia se arruinó y tuvieron que vender muchas propiedades.

Del patrimonio actual, con trabajo, dinero e ilusiones se recuperan casas y fincas, se arreglan y restauran para mantenerlas en condiciones.

Casa-palacio en Toledo

En la plaza mayor de Puebla de Montalbán se encuentra esta casa-palacio junto a la iglesia parroquial, el convento de las Clarisas y el ayuntamiento. Todo el conjunto data del siglo XVI y fue construido por el cardenal Pacheco. La iglesia comunica con el palacio por un pasadizo. Era costumbre que las novias de la casa de los duques de Gandía entraran solteras a la iglesia por ese acceso y salieran del templo ya casadas por la puerta principal. Este hábito se ha mantenido hasta nuestros días y así lo hicieron las dos hijas mayores de cardenal Pacheco: Ángela y María.

Castillo de Espejo (Córdoba)

Construido sobre un cerro y rodeado por el río Guadajoz, fue enclave codiciado por reyes cristianos y califas cordobeses. Fue conquistado por Fernando III. Es uno de los pocos castillos habitados que quedan en España. Destruído tras la Guerra Civil, se restauró, conservando gran parte de sus antiguos restos. Cuenta con un bellissimo patio, restos de muralla y almenas, colegiata y capilla. Aquí, la Duquesa de Osuna Ángela María Téllez Girón, se casó por vez primera, en 1946.

Casa de Sevilla

Fue levantada en el siglo XVII por el almirante Almonacid López Pintado. Más adelante, los marqueses de Villapanés añadirían un anexo. Aquí la Duquesa de Osuna Ángela María Téllez Girón pasó su infancia. Con el transcurso de los años, una de sus mayores obsesiones fue restaurar el conjunto, respetando sus elementos originales. Guarda una colección de cuadros, tapices o muebles familiares.

Ducado de Osuna

Primer titular Pedro Téllez-Girón y de la Cueva

Concesión Felipe II, 5 de octubre de 1562

Linajes Casa de Téllez-Girón y Casa de Solís-Beaumont

Actual titular Ángela María de Solís-Beaumont y Téllez-Girón

El ducado de Osuna es un título nobiliario español, con Grandeza de España, n. 1 creado el 5 de octubre de 1562 por el rey Felipe II y otorgado a Pedro Téllez-Girón y de la Cueva, V conde de Ureña, ricohombre de Castilla, notario mayor de Castilla, consejero de Estado, virrey y capitán general de Nápoles, VI señor de la ciudad andaluza de Osuna, señor de Peñafiel, Olvera, Cazalla y Archidona.

La Casa de Osuna fue creciendo en importancia y riqueza, y en el siglo XIX era la casa nobiliaria más importante de España, al reunirse en la persona del XII duque de Osuna veinte grandezas de España y, entre otros, los ducados de Arcos, Béjar, Benavente, Gandía, Infantado, Medina de Rioseco, Pastrana y los títulos italianos de príncipe de Éboli, de Melito y de Esquilache.

Fue tradición, durante siglos, que el heredero del ducado de Osuna llevara el título de marqués de Peñafiel. Esta tradición, se interrumpió a la muerte del XII duque de Osuna, Mariano Téllez-Girón y Beaufort-Sportín, recayendo este marquesado, en el reparto que se hizo de sus numerosos títulos, en los Roca Togores, que lo han ostentado hasta que en 1956 lo heredó Ángela María de Solís-Beaumont y Téllez-Girón, con quién volvió a incorporarse a la casa de Osuna.

La casa de Osuna se unió a la casa de Benavente en la descendencia de Pedro de Alcántara Téllez-Girón y Pacheco, IX duque de Osuna, que casó en 1771 con María Josefa Pimentel y Téllez-Girón, XII duquesa de Benavente. En 1780, con la muerte del XI duque de Arcos, Antonio Ponce de León, la casa de Arcos fue heredada por dicha duquesa de Benavente, por lo que en su descendencia también quedó incorporada a la casa de Osuna. La casa ducal fue creciendo en importancia y riqueza, y en el siglo XIX era la casa nobiliaria más importante de España, al reunirse en la persona del duque de Osuna veinte grandezas de España y, entre otros títulos, los ducados de Arcos, de Béjar, de Benavente, de Gandía, del Infantado, de Medina de Rioseco, de Pastrana, de Plasencia, de Lerma, de Estremera, de Francavilla, y de Mandas y Villanueva. Estos trece ducados fueron ostentados junto con doce marquesados, trece condados y un vizcondado.

Por medio de pasadizos que se apoyan sobre arcos de medio punto que atravesaban las calles de acceso a la plaza, se comunicaba con el templo

De filiación estilística gótico renacentista, su cronología data del siglo XV, segunda mitad siglo XVII y siglo XVIII.

Construida hacia la mitad del siglo XV sobre la huerta del palacio del rey don Pedro I. Es obra de transición entre el gótico y el renacimiento. La portada principal se halla a los pies del templo y consta de arcos de medio punto enmarcados por dos columnillas adosadas con arco triangular curvilíneo rematado con una pequeña cruz, bajo la que hay una hornacina y un óculo abocinado sobre aquella. Sobre el tejado una espadaña doble alberga las campanas.

Su interior es espacioso. Consta de tres naves separadas por arcos de piedra sobre columnas de igual material, con la central más alta y cubierta con una artesa de par y nudillo que ha sido labrada con labores geométricas y a la que sujetan cinco pares de tirantes que apean sobre zapatas también labradas. Las naves laterales se cubren con techo plano. El crucero presenta este templo en su nave lateral derecha una tribuna con celosía que comunicaba el palacio vecino con la iglesia de tal forma que permitía seguir los oficios religiosos.

El coro elevado se localiza en el piecero, mientras que en el frente se sitúa el ábside semicircular. El retablo es de calidad, presenta pinturas y esculturas; está documentado, sabemos su autor. En las tablas con escenas de la vida de la Virgen, aparece junto con santos, un grupo de niños que serían la familia de los donantes.

Entre su mobiliario destaca un órgano del siglo XVIII y una pila bautismal de 1754. En la capilla de reliquias hay un Cristo yacente, al que el pueblo conoce con el nombre de "El Sepulcro", que es una talla de la escuela castellana del siglo XVII. Pedro Téllez-Girón y de la Cueva+Felipe II.



Palacio de los Condes de Montalbán en la Puebla de Montalbán, provincia de Toledo, donde se celebraron los matrimonios de tres de sus hijas, la duquesa de Arcos en 1973, la de Plasencia en 1975 y la de Medina de Rioseco en 1997.

El palacio de Puebla de Montalbán fue muy querido por la XVI duquesa de Osuna que lo restauró, y embelleció sus salones con antiguos tapices y reposteros de la familia.

Construido en el siglo XV por el I Señor de Puebla de Montalbán, Alfonso Téllez-Girón que recibió esta villa en 1467 de su padre Juan Pacheco y Téllez-Girón, I duque de Escalona, ha permanecido en sus descendientes hasta la actualidad.

Ocupa este palacio un frente de la Plaza Mayor de la Puebla de Montalbán, destacando en su fachada la portada plateresca, rematada con el escudo de los señores de Montalbán. En el interior hay tres artísticos artesonados uno de estilo mudéjar, otro gótico y el otro plateresco.

En este palacio nació en 1488 el Cardenal Pedro Pacheco y Vélez de Guevara, enviado por el emperador Carlos I al Concilio de Trento en 1545 donde tuvo un destacado papel, Virrey de Nápoles en 1553.

En La Puebla de Montalbán los señores y posteriormente condes fundaron en 1522 el Monasterio de la Concepción para mujeres y en 1560 el Convento de San Francisco para varones.

Resumen árbol genealógico

[Pedro Téllez Girón](#), duque de Osuna 1537-1590 (1)
&1552 [Leonor Ana de Guzmán](#) +1573

|

[Juan Téllez Girón](#), duque de Osuna 1554-1600 (2)

|

[Pedro Téllez Girón](#), duque de Osuna 1574 (3)

|

[Juan Téllez Girón](#), Duque de Osuna +1656 (4)

|

[Gaspar Téllez Girón](#), Duque de Osuna +1694 (5)

|

[Francisco María Téllez Girón](#), Duque de Osuna 1678-1716 (6)



Información ampliada del árbol genealógico.

- [Alonso Téllez Girón](#) & [Teresa Ruíz de Alarcón](#)
- [Teresa Téllez Girón](#) +/1397 & [Martim Vasques da Cunha \(Martín Vázquez de Acuña\)](#) ca 1357-1417
- [Alonso Téllez Girón](#) +ca 1450 & [Maria Pacheco](#)
- [Juan Pacheco](#) 1432-1474 &¹⁴⁴² [María Portocarrero](#) +1470
- [Juan Pacheco](#) 1432-1474 & [María de Velasco](#)
- [Juan Pacheco](#) 1432-1474 & [Catalina de Ludeña](#)
- [Pedro Téllez Girón](#) +1466 & [Isabel de las Casas](#)
- [Juan Téllez Girón](#) 1456-1528 & [Leonor de Velasco](#) +1522
- [Juan Téllez Girón](#) 1494-1558 &^{1535/1536} [Maria de la Cueva](#) +1566
- [Pedro Téllez Girón](#) 1537-1590 &¹⁵⁵² [Leonor Ana de Guzmán](#) +1573
- [María Téllez Girón](#) 1553-1608 &¹⁵⁷⁰ [Juan Fernández de Velasco](#) +1613
- [Juan Téllez Girón](#) 1554-1600 & [Ana María de Velasco](#)
- [Pedro Téllez Girón](#) 1574 & [Catalina Enríquez](#)
- [Juan Téllez Girón](#) +1656 & [Isabel de Sandoval](#)

- [Gaspar Téllez Girón](#) +1694 &¹⁶⁷² [Ana Antonia de Benavides](#) +1707
- [Francisco María Téllez Girón](#) 1678-1716 & [María Remigia de Velasco](#)
- [María Lucía Téllez Girón](#) 1698 &¹⁷²⁷ [Francisco Javier Téllez Girón](#) 1704-1750
- [José Téllez Girón](#) +1733 & [Francisca Bibiana de Guzmán](#)
- [Maria Faustina Manuela Téllez Girón](#) 1724-1797 &¹⁷³⁸ [Francisco Pimentel](#) 1707-1763
- [Pedro Zoilo Téllez Girón](#) 1728-1787 &¹⁷⁵³ [María Vicenta Téllez Girón](#) 1735
- [Pedro de Alcántara Téllez Girón](#) 1755-1807 &¹⁷⁷¹ [María Josefa Pimentel](#) ca 1752-1834
- [Josefa Manuela Téllez Girón](#) 1783-1817 & [Joaquin María Gayoso de los Cobos](#) +1849
- [Joaquina María Téllez Girón](#) 1784-1851 &¹⁸⁰¹ [José Gabriel de Silva](#) 1782-1839
- [Francisco de Borja Téllez Girón](#) 1785-1820 &¹⁸⁰⁹ [Francoise Philippine de Beaufort-Spontin](#) 1785-1830
- [Pedro de Alcántara Téllez Girón](#) 1810-1844
- [Mariano Francisco de Borja Téllez Girón](#) 1814-1882 &¹⁸⁶⁶ [Eleonore zu Salm-Salm \(María Leonor\)](#) 1842-1891
- [Pedro de Alcántara Téllez Girón](#) 1786-1851 & [Mará del Rosario Fernández de Santillán](#)
- [Pedro de Alcántara Téllez Girón](#) 1812-1898 & [Julia Fernanda de Domine](#) 1842-1901
- [María de los Dolores Téllez Girón](#) 1859 & [Emilio Bessieres y Ramírez de Arellano](#)
- [Tirso María Téllez Girón](#) 1817-1871 &¹⁸³⁸ [Bernardina Fernández de Velasco](#) 1815-1869
- [Francisco de Borja Téllez Girón](#) 1839-1897 &¹⁸⁶⁷ [Angela Fernández de Córdoba](#) 1849-1897
- [Mariano Téllez Girón](#) 1887-1925 & [Petra Duque de Estrada](#)
- [Ángela María Téllez Girón](#) 1925-2015 &¹⁹⁴⁶ [Pedro de Solís-Beaumont](#) +1959
- *Ángela María Téllez Girón* 1925-2015 &¹⁹⁶³ [José María de Latorre](#) 1923-1991
- [Manuela Tellez Girón](#) 1794-1838 &¹⁸¹³ [Ángel de Carvajal](#) 1793-1839
- [Manuela Téllez Girón](#) 1681-1737 &¹⁷⁰⁴ [José de la Cerda](#) 1683-1728
- *Gaspar Téllez Girón* +1694 &¹⁶⁴⁵ [Felice de Sandoval](#) +1671
- [Isabel María Téllez Girón](#) 1653-1711 &¹⁶⁷⁷ [Juan Francisco Téllez Girón](#) 1649
- [Ana Téllez Girón](#) 1558 & [Fernando Enríquez](#)
- [Isabel Téllez Girón](#) +1544 &¹⁵⁰⁸ [Beltrán de la Cueva](#) ca 1478-1560
- [María Téllez Girón](#) & [Fernando Enríquez](#) +1542
- [Juana Téllez Girón](#) & [Rodrigo Ponce de León](#) +1530
- [Leonor de Acuña](#) & [João de Castro](#)

- [Beatriz de Acuña](#) & [Juan de Valencia](#) +1412/
- [Ginebra de Acuña](#) & [Diego Díaz de Haro](#)
- [Alonso Téllez Girón](#) & [Marina de Guevara](#)
- *Alonso Téllez Girón* & [Marina de Guevara](#)
- [Juan Téllez Girón](#) & [Leonor Chacón](#)
- [Alonso Téllez Girón](#) & [Juana de Cárdenas](#)
- [Juan Téllez Girón](#) +1590 & [Juana Suárez de Toledo](#)
- [Alonso Téllez Girón](#) +1590 & [María Magdalena de la Cerda](#) 1563
- [Juan Téllez Girón](#) 1590-1666 & [Isabel de Mendoza](#) +1660
- [Alonso Melchor Téllez Girón](#) +1650 & [Juana de Velasco](#)
- [Juan Francisco Téllez Girón](#) 1649 &¹⁶⁷⁷ [Isabel María Téllez Girón](#) 1653-1711
- [Manuel Gaspar Téllez Girón](#) 1676-1732 &¹⁶⁹⁷ [Josefa Antonia Alvarez de Toledo](#) 1681-1754
- [Francisco Javier Téllez Girón](#) 1704-1750 &¹⁷²⁷ [María Lucía Téllez Girón](#) 1698
- [Andrés Manuel Alonso Téllez Girón](#) 1728-1789 & [María Fernández de Velasco](#)
- [Diego Téllez Girón](#) 1754-1811 &¹⁷⁸⁰ [Francisca de Benavides](#) 1763-1827
- [Bernardino Fernández de Velasco](#) 1783-1851 &¹⁸¹¹ [María de la Piedad Roca de Togores](#) 1787-1830
- [María Téllez Girón](#) 1756-1828 &¹⁷⁸¹ [Manuel Antonio Fernández de Córdoba](#) 1764-1805
- [María de la Portería Téllez Girón](#) 1731 &¹⁷⁴⁴ [Antonio de Benavides](#)
- [María Vicenta Téllez Girón](#) 1735 &¹⁷⁵³ [Pedro Zoilo Téllez Girón](#) 1728-1787
- [María Teresa Téllez Girón](#) 1706-1755 &¹⁷²⁶ [Antonio López de Zúñiga](#) 1698
- [María Josefa Téllez Girón](#) 1707-1786 &¹⁷²⁸ [Bernardino Fernández de Velasco](#) +1771
- [Isabel María Téllez Girón](#) 1650-1691/ &¹⁶⁶⁴ [Manuel Joaquín Alvarez de Toledo](#) 1642-1707
- [Francisca Téllez Girón](#) & [Francisco Diego de Zúñiga](#)
- [Juana Téllez Girón](#) & [Alfonso de Bracamonte](#)
- [Leonor Téllez Girón](#)
- [Geronima Téllez Girón](#)
- [Francisca Téllez Girón](#)
- [Sancha Téllez Girón](#)